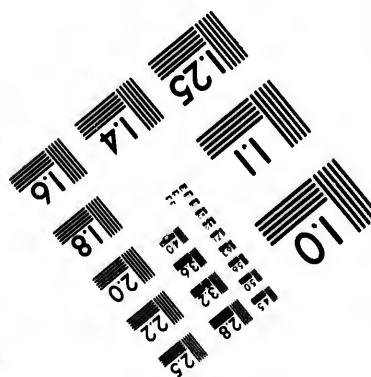
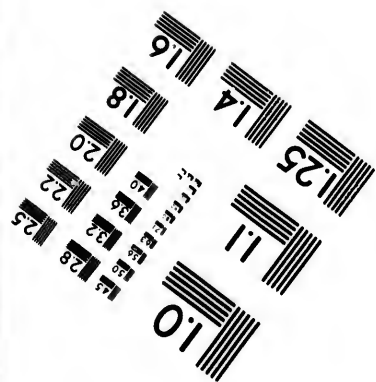
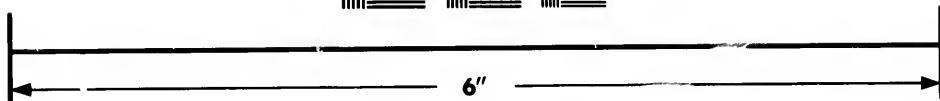
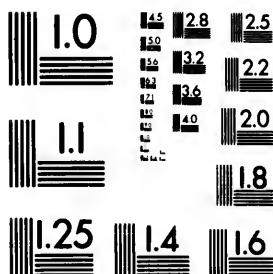

**IMAGE EVALUATION
TEST TARGET (MT-3)**



**Photographic
Sciences
Corporation**

23 WEST MAIN STREET
WEBSTER, N.Y. 14580
(716) 872-4503

18
20
22
25

**CIHM/ICMH
Microfiche
Series.**

**CIHM/ICMH
Collection de
microfiches.**



Canadian Institute for Historical Microreproductions / Institut canadien de microreproductions historiques

01
11
10

© 1982

The copy filmed here has been reproduced thanks to the generosity of:

Library of the Public
Archives of Canada

The images appearing here are the best quality possible considering the condition and legibility of the original copy and in keeping with the filming contract specifications.

Original copies in printed paper covers are filmed beginning with the front cover and ending on the last page with a printed or illustrated impression, or the back cover when appropriate. All other original copies are filmed beginning on the first page with a printed or illustrated impression, and ending on the last page with a printed or illustrated impression.

The last recorded frame on each microfiche shall contain the symbol \rightarrow (meaning "CONTINUED"), or the symbol ∇ (meaning "END"), whichever applies.

Maps, plates, charts, etc., may be filmed at different reduction ratios. Those too large to be entirely included in one exposure are filmed beginning in the upper left hand corner, left to right and top to bottom, as many frames as required. The following diagrams illustrate the method:

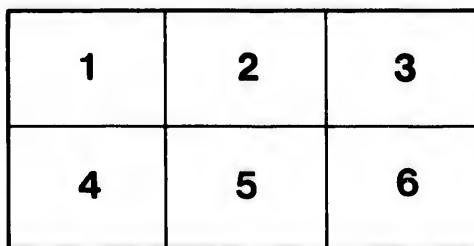
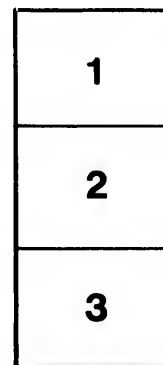

L'exemplaire filmé fut reproduit grâce à la générosité de:

La bibliothèque des Archives
publiques du Canada

Les images suivantes ont été reproduites avec le plus grand soin, compte tenu de la condition et de la netteté de l'exemplaire filmé, et en conformité avec les conditions du contrat de filmage.

Les exemplaires originaux dont la couverture en papier est imprimée sont filmés en commençant par le premier plat et en terminant soit par la dernière page qui comporte une empreinte d'impression ou d'illustration, soit par le second plat, selon le cas. Tous les autres exemplaires originaux sont filmés en commençant par la première page qui comporte une empreinte d'impression ou d'illustration et en terminant par la dernière page qui comporte une telle empreinte.

Un des symboles suivants apparaîtra sur la dernière image de chaque microfiche, selon le cas: le symbole \rightarrow signifie "A SUIVRE", le symbole ∇ signifie "FIN".

Les cartes, planches, tableaux, etc., peuvent être filmés à des taux de réduction différents. Lorsque le document est trop grand pour être reproduit en un seul cliché, il est filmé à partir de l'angle supérieur gauche, de gauche à droite, et de haut en bas, en prenant le nombre d'images nécessaire. Les diagrammes suivants illustrent la méthode.

re
détails
es du
modifier
er une
filmage

es

errata
l to

t
e pelure,
on à



RARE
AY
417
N6

LE NOUVEL
ALMANACH

DE LA PROVINCE DE QUEBEC,
POUR L'ANNÉE BISSEXTILE

1876

Le tout calculé pour le Méridien de Montréal, situé au 45° 30' 24" de latitude septentrionale, et au 75° 53' 29" de longitude occidentale de l'observatoire de Paris, contenant la température pour tous les jours de l'année, le lever et le coucher du soleil et de la lune, les éclipses, etc. Joyeux passe-temps, gasconnades, variétés amusantes, horoscopes, etc., etc.

MONTREAL :
PUBLIÉ PAR Z. CHAPELEAU & LABELLE,
Libraires,
174 rue Notre-Dame.

Table du Système Solaire.

Nom.	Diam. en m. an- glais.	Distance moyenne du Soleil.	Temps de rotation au- tour de leur axe.				Temps de révolution autour du Soleil.			
			j.	h.	m.	s.	jours	h.	m.	s.
Le Soleil	883246	25	14	4	0
Mercure	3224	37000000	1	0	5	28	87	23	15	43
Vénus	7687	68000000	0	23	20	54	224	16	49	10
La Terre	7912	95000000	0	23	56	4	365	6	9	12
La Lune	2180	95000000	27	7	48	0	365	6	9	12
Mars	4189	144000000	1	0	39	22	686	23	30	35
Vesta	238	225000000	Inconnu.				1325	11	38	24
Iris	Incon.	226000000	Inconnu.				1327	23	22	41
Hébé	Incon.	230000000	Inconnu.				1375 environ.			
Flora	Incon.	240000000	Inconnu.				1469	18	37	19
Astrée	Incon.	246000000	Inconnu.				1512 environ.			
Junon	1425	252000000	Inconnu.				1593	1	36	28
Cérès	160	263000000	Inconnu.				1703	16	48	0
Pallas	110	265000000	Inconnu.				1636	7	19	12
Jupiter	89170	490000000	0	9	55	37	4332	14	27	10
Saturne	79042	900000000	0	10	16	0	10750	1	51	11
Uranus	35112	1800000000	Inconnu.				30737	18	0	0
Neptune	35000	3600000000	Inconnu.				79402	0	0	0

DIFFÉRENCE DU TEMPS.—Lorsqu'il est MIDI juste à Montréal,
le temps est comme suit dans les lieux suivants, savoir :

AVANT-MIDI.	H.	M.	S.	APRÈS-MIDI.	H.	M.	S.
New-York	11	58	16	Londres, Angleter.	4	50	42
Buffalo	11	54	48	Sébastopol	7	12	12
Charleston	11	37	56	St. Pétersbourg	6	59	4
Cincinnati	11	41	24	Jérusalem	7	19	8
Nouvelle-Orléans ...	10	53	56	Edinbourg	4	45	0
Philadelphie	11	53	33	Constantinople	6	53	28
Cité du Lac Salé.....	9	25	56	Calcutta	10	51	0
Orégon	8	44	56	Madrid	4	42	16
Honolulu, Sand- wi h	6	22	24	Rome	5	47	47
				Liverpool	4	46	20

Fêtes d'Obligations.

Circoncision	1 Janvier.
Epiphanie	6 Janvier.
Annonciation	25 Mars.
Ascension	25 Mai.
Fête-Dieu	15 Juin.
St. Pierre et St. Paul	29 Juin.
Toussaint	1 Novembre.
Inmaculée Conception	8 Décembre.
Noël	25 Décembre.

Fêtes Mobiles.

Septuagésime	13 Fév.	Rogations ...	22, 23, 24 Mai.
Sexagésime.....	20 Fév.	Ascension	25 Mai.
Quinquagésime.....	27 Fév.	Pentecôte.....	4 Juin.
Les Cendres	1 Mars.	Sainte-Trinité	11 Juin.
Dim. de la Passion...	2 Avril.	Fête-Dieu.....	15 Juin.
Dim. des Rameaux...	9 Avril.	1er Dim. de l'Avent..	3 Déc.
Pâques	16 Avril.	Dimanches après la Pente-	
Quasimodo	23 Avril.	côte, vingt-cinq.	

Jours non juridiques.

Tous les dimanches et fêtes d'obligations, mercredi des Cendres, Vendredi-Saint, fête de la reine (24 mai), le 17 avril, lundi de Pâques.

Quatre-Temps.

Quatre-Temps du Printemps,	les 8, 10, 11 Mars.
“ d'Eté,	les 7, 9, 10 Juin.
“ d'Automne,	les 20, 22, 23 Septembre.
“ d'Hiver,	les 20, 22, 23 Décembre.

Commencement des quatre Saisons.

Le Printemps commencera	le 20 Mars, à 6h. 19m. matin.
L'Eté	“ le 21 Juin, à 2h. 41m. soir.
L'Automne	“ le 22 Sept., à 5h. 8m. soir.
L'Hiver	“ le 21 Déc., à 11h. 3m. matin.

Cycles Chronologiques.

Lettre dominicale.....	B A (a)
Cycle solaire	9
Cycle lunaire, ou nombre d'or.....	15
Epacte ou âge de la lune.....	IV
Cycle d'indication romaine.....	4
Période Julienne.....	6589

Eres différentes.

- 1876, depuis Notre-Seigneur, ère chrétienne.
- 2652, selon l'ère des Olympiades.
- 2629, depuis la fondation de Rome.
- 7385, selon les Grecs modernes, ère de Constantinople.
- 1692, selon l'ère de Dioclétien ou des Martyrs.
- 2188, selon l'ère des Séleucides.
- 5636, d'après l'ère des Juifs.
- 1292, ère de l'Hégire ou des Mahométans.

Eclipses de 1876.

Il y aura quatre éclipses cette année.

Le 10 Mars, éclipse partielle de lune, visible aux Etats-Unis et en France. Elle durera quatre heures.

Le 25 Mars, éclipse annulaire de soleil, visible dans l'Amérique du Nord, comme éclipse partielle. Elle durera cinq heures.

Le 3 Septembre, éclipse totale de soleil, invisible dans le nord de l'Amérique. Elle durera six heures.

Le 17 Septembre, éclipse totale de soleil, invisible en Amérique. Elle durera cinq heures.

(a) La lettre B est pour les mois de Janvier et Février, et A pour les autres mois, à cause de l'année bissextile.

Ephémérides des Planètes.

Vénus sera étoile du soir jusqu'au 14 juillet ; et étoile du matin le reste de l'année. Diamètre moyen 14".

Mars sera étoile du soir jusqu'au 16 d'août ; et étoile du matin le reste de l'année. Diamètre moyen 2".

Jupiter sera étoile du matin jusqu'au 17 mai et après le 1er Décembre ; entre ces deux dates, étoile du soir. Diamètre moyen 19".

Saturne sera étoile du soir jusqu'au 22 février et après le 14 d'août ; entre ces deux dates, étoile du matin. Diamètre moyen 8".

Uranus sera étoile du matin jusqu'au 10 février et après le 13 d'août ; entre ces deux dates, étoile du soir. Diamètre moyen 2".

Neptune sera étoile du soir jusqu'au 22 avril et après le 23 octobre ; entre ces deux dates, étoile du matin.

Mercure sera étoile du soir du 1er janvier au 13 février, du 22 avril au 15 juin, du 2 d'août au 10 octobre, et après le 8 décembre ; en dehors de ces dates, étoile du matin. Diamètre moyen 2".

Longitude du nœud de la lune 3' 10".

Précession des équinoxes pour cette année 40", 24.

La hauteur du Pole Nord à Montréal est de 40° 30' 24".

Obliquité moyenne de l'écliptique 23° 27' 19".

CE MOIS EST CONSACRÉ A L'ENFANT-JÉSUS.

Premier Quartier, le 4 à 3h. 33m. soir.
 Pleine Lune, le 11 à 6h. 32m. matin.
 Dernier Quartier, le 18 à 8h. 59m. matin.
 Nouvelle Lune, le 26 à 1h. 51m. soir.

SÉMAINE	FÊTES RELIGIEUSES.	SOLEIL		LUNE	
		Lev.	Cou.	L.	C.
Samedi	1 CIRCONCISION (d'obl.)	7 44	4 18	9	00
DIMAN.	2 Octave de St Etienne	7 44	4 19	10	11
Lundi	3 Octave de St Jean	7 44	4 20	11	25
Mardi	4 Octave des SS. Innocents	7 43	4 21	matin	
Mercredi	5 <i>Vigile</i> de l'Epiphanie	7 43	4 23	0	44
Jeudi	6 EPIPHANIE (d'obl.)	7 52	4 24	2	07
Vendre.	7 Octave	7 42	4 25	3	36
Samedi	8 Octave	7 41	4 26	5	00
DIMAN.	9 1 <i>Epiph.</i>	7 40	4 27	6	23
Lundi	10 Octave	7 38	4 28	7	34
Mardi	11 Octave	7 37	4 30	lever	
Mercredi	12 Octave	7 36	4 32	8	27
Jeudi	13 Octave de l'Epiph.	7 34	4 33	9	01
Vendre.	14 St Hilaire	7 33	4 34	9	46
Samedi	15 St Paul l'Ermite	7 32	4 35	10	00
DIMAN.	16 2 <i>Epiph.</i> ST NOM DE JÉSUS	7 32	4 37	10	16
Lundi	17 St Antoine	7 32	4 38	10	30
Mardi	18 Chaire de St Pierre à Rome	7 31	4 39	10	44
Mercredi	19 St Sulpice	7 30	4 41	11	00
Jeudi	20 SS. Fabien et Sébastien	7 29	4 42	11	16
Vendre.	21 Ste Agnès	7 28	4 43	11	46
Samedi	22 SS. Vincent et Athanase	7 27	4 45	couch	
DIMAN.	23 3 <i>Epiph.</i> Epousailles de la	7 21	4 46	1	06
Lundi	24 St Timothée [B. V. M.]	7 25	4 47	2	01
Mardi	25 Conversion de St Paul	7 24	4 49	3	09
Mercredi	26 St Polycarpe	7 24	4 51	4	20
Jeudi	27 St Jean Chrysostôme	7 23	4 52	5	37
Vendre.	28 Ste Martine	7 22	4 53	6	50
Samedi.	29 St François de Sales	7 22	4 54	8	05
DIMAN.	30 5 <i>Epiph.</i>	7 21	4 56	9	20
Lundi	31 St Pierre Nolasque	7 19	4 53	9	32

Les jours sont plus longs de 1h. 5m.

FÉVRIER.

7

CE MOIS EST CONSACRÉ A LA STE. FAMILLE.

Premier Quartier, le 2 à 0h 47m soir.
 Pleine Lune, le 9 à 0h 25m soir.
 Dernier Quartier, le 17 à 0h 4m soir.
 Nouvelle Lune, le 25 à 1h 30m matin.

SEMAINE.	FÊTES RELIGIEUSES.	SOLEIL		LUNE	
		Lev.	Cou.	L. et C.	
Mardi	1 St Ignace	7 18	4 59	11	55
Mercredi	2 PURIFICATION DE LA B. V. M.	7 17	4 60	matin	
Jeu-di	3 Prière de N.-S.	7 16	5 1	1	08
Vendre.	4 St André Corsini	7 15	5 2	2	25
Samedi	5 Ste Agathe	7 14	5 3	3	44
DIMAN.	6 5 Epiph. St Tite (Sol. de la	7 13	5 5	4	49
Lundi	7 St Romuald [Chand.)	7 12	5 6	5	59
Mardi	8 St Jean de Matha	7 11	5 8	6	35
Mercredi	9 St Raymond de Pennafort	7 10	5 9	lever	
Jeu-di	10 Ste Schoiastique	7 9	5 10	6	47
Vendre.	11 St Canut	7 8	5 11	7	54
Samedi	12 De la Couronne d'Epines	7 6	5 12	9	11
DIMAN.	13 SEPTUAGÉSIME	7 4	5 13	10	28
Lundi	14 St Valentin	7 3	5 15	11	14
Mardi	15 De la Férie	7 00	5 17	matin	
Mercredi	16 De l'Immaculée Conception.	6 59	5 18	0	17
Jeu-di	17 De la Férie	6 57	5 19	1	21
Vendre.	18 St Siméon	6 56	5 20	2	28
Samedi	19 Ste Lance et Clous	6 55	5 21	3	26
DIMAN.	20 SEXAGÉSIME	6 53	5 22	4	18
Lundi	21 De la Férie	6 51	5 24	5	24
Mardi	22 Chaire de St Pierre à Ant.	6 50	5 26	5	37
Mercredi	23 St Pierre Damien	6 49	5 27	6	48
Jeu-di	24 De la Férie	9 47	5 29	6	05
Vendre.	25 St Mathias	6 46	5 30	couch	
Samedi	26 St Suaire	6 44	5 31	7	29
DIMAN.	27 QUINGUAGÉSIME	6 43	5 33	8	49
Lundi	28 De la Férie	6 42	5 35	9	49
Mardi	29 De la Férie	6 40	5 37	11	01

Les jours sont plus longs de 1h et 16m

CE MOIS EST CONSACRÉ A ST. JOSEPH.

Premier Quartier, le 3 à 9h 69m matin.
 Pleine Lune, le 10 à 6h 21m matin.
 Dernier Quartier, le 18 à 1h 34m matin.
 Nouvelle Lune, le 25 à 8h 21m soir.

SEMAINE.	FÊTES RELIGIEUSES.	SOLEIL		LUNE
		Lev.	Cou.	L. et C.
Mercredi	1 LES CENDRES	6 38	5 39	matin
Jeudi	2 De la Férie	6 36	5 40	0 26
Vendre.	3 De la Férie	6 34	5 41	1 50
Samedi	4 St Casimir	6 33	5 42	3 06
DIMAN	5 1er DU CARÈME	6 31	5 43	4 08
Lundi	6 De la Férie	6 30	5 44	4 56
Mardi	7 St Thomas d'Aquin	6 28	5 45	5 26
Mercredi	8 <i>Quatre Temps</i>	6 25	5 47	5 50
Jeudi	9 Ste Françoise	6 23	5 49	6 07
Vendre.	10 <i>Quatre Temps</i>	6 21	5 51	6 26
Samedi	11 <i>Quatre Temps</i>	6 19	5 52	6 38
DIMAN	12 2me DU CARÈME	6 18	5 53	6 52
Lundi	13 St Grégoire (hier)	6 46	5 54	7 08
Mardi	14 Les cinq plaies de N.-S.	6 14	5 56	7 26
Mercredi	15 De la Férie	6 12	5 57	7 47
Jeudi	16 De la Férie	6 10	5 59	8 13
Vendre.	17 St PATRICE	6 8	6 10	8 50
Samedi	18 St Gabriel	6 6	6 3	9 38
DIMAN	19 St JOSEPH, (1er Pat. du Ca.	6 4	6 5	10 37
Lundi	20 N.-D. de Pitié [et de l'E. uni.	6 3	6 7	11 45
Mardi	21 St Benoît	6 1	6 8	soir
Mercredi	22 Précieux Sang de N. S.	5 59	6 9	2 16
Jeudi	23 De la Férie	5 57	6 10	3 29
Vendre.	24 De la Férie	5 55	6 11	4 44
Samedi	25 ANNONCIATION (d'oblig.)	5 53	6 12	6 02
DIMAN	26 4ème DU CARÈME	5 51	6 14	7 21
Lundi	27 St François de Paule	5 49	6 15	8 46
Mardi	28 St Isidore	5 47	6 16	10 11
Mercredi	29 St Vincent Ferrier	5 46	6 17	11 36
Jeudi	30 De l'Inmaculée Conception	5 44	6 18	matin
Vendre.	31 De la Férie	5 41	6 19	1 00

Les jours sont plus longs de 1h 37m.

CE MOIS EST CONSACRÉ A JÉSUS CRUCIFIÉ.

Premier Quartier, le 1 à 4h 21m soir.
 Pleine Lune, le 8 à 7h 48m soir.
 Dernier Quartier, le 16 à 8h 49m soir.
 Nouvelle Lune, le 24 à 7h 13m matin.
 Premier Quartier, le 30 à 10h 56m soir.

SEMAINE.	FÊTES RELIGIEUSES.	SOLEIL		LUNE
		Lev.	Cou.	L. et C.
Samedi	1 De la Férie	5 40	6 21	2 03
DIMAN.	2 PASSION	5 39	6 22	2 54
Lundi	3 De la Férie	5 36	6 23	3 30
Mardi	4 De la Férie	5 35	6 24	3 55
Mercredi	5 De la Férie	5 33	6 25	4 15
Jeudi	6 St Anselme (21)	5 31	6 27	4 36
Vendre.	7 SS. Soter et Caius (22)	5 29	6 29	4 44
Samedi	8 De la Férie	5 27	6 30	5 00
DIMAN.	9 RAMEAUX	5 26	6 31	5 12
Lundi	10 De la Férie	5 24	6 32	5 30
Mardi	11 De la Férie	5 22	6 33	5 50
Mercredi	12 De la Férie	5 30	6 34	6 14
Jeudi	13 JEUDI-SAINT	5 18	6 36	6 49
Vendre.	14 VENDREDI-SAINT	5 16	6 37	7 36
Samedi	15 SAMEDI-SAINT	5 14	6 38	8 26
DIMAN.	16 PAQUES	5 12	6 40	9 30
Lundi	17 Octave	5 11	6 42	10 40
Mardi	18 Octave	5 9	6 43	11 56
Mercredi	19 Octave	5 7	6 44	soir
Jeudi	20 Octave	5 5	6 45	2 26
Vendre.	21 Octave	5 4	6 47	3 36
Samedi	22 Octave	5 2	6 48	5 00
DIMAN.	23 1 Pâq. QUASIMODO	5 00	6 49	6 17
Lundi	24 St Fidèle de Sigm.	5 59	6 50	7 44
Mardi	25 St Marc	5 57	6 51	9 13
Mercredi	26 St Georges (23)	4 55	6 53	10 39
Jeudi	27 SS. Clet et Marcellin (26)	4 53	6 54	matin
Vendre.	28 St Paul de la Croix	4 51	6 55	0 32
Samedi	29 St Pierre	4 49	6 56	1 00
DIMAN	30 2 Pâq. STE FAMILLE	4 47	6 57	1 38

Les jours sont plus longs de 1h. 29m.

CE MOIS EST CONSACRÉ A MARIE.

Pleine Lune, le 8 à 10h 2m matin.
 Dernier Quartier, le 16 à 1h 36m soir.
 Nouvelle Lune, le 23 à 3h 34m soir.
 Premier Quartier, le 30 à 5h 58m matin.

SEMAINE.	FÊTES RELIGIEUSES.	SOLEIL		LUNE	
		Lev.	Cou.	L.	et C.
Lundi	1 SS. Philippe et Jacques	4 46	6 56	2	00
Mardi	2 St Athanase	4 45	7 00	2	23
Mercredi	3 Invention de la Ste Croix	4 43	7 1	2	38
Jeudi	4 Ste Monique	4 42	7 3	2	52
Vendre.	5 St Pie V.	4 41	7 4	3	06
Samedi	6 St Jean devant la Porte Lat.	4 39	7 5	3	20
DIMAN	7 3 Pâq. PAT. DE ST JOSEPH	4 37	7 7	3	37
Lundi	8 Appar. de St Michel	4 35	7 9	lever	
Mardi	9 St Grégoire de Naz.	4 34	7 9	4	46
Mercredi	10 St Antonin	4 33	7 10	4	46
Jeudi	11 SS Nérée, etc.	4 32	7 11	5	36
Vendre.	12 St François Régis (16)	4 31	7 12	6	17
Samedi	13 St Barnabé (11)	4 30	7 13	7	17
DIMAN	14 3 Pâq.	4 29	7 15	8	24
Lundi	15 Ste Julienne (12)	4 28	7 16	9	24
Mardi	16 St Ubald	4 27	7 17	10	35
Mercredi	17 St Jean Népomucène	4 26	7 18	soir	
Jeudi	18 St Venant	4 25	7 19	1	14
Vendre.	19 St Pierre Célestin	4 24	7 20	2	30
Samedi	20 St Bernardin	4 23	7 21	3	49
DIMAN	21 5 Pâq.	4 22	7 22	5	13
Lundi	22 Rog. St Paschal	4 21	7 23	6	41
Mardi	23 Rog. N.-D. de Bonsecours	4 20	7 24	8	11
Mercredi	24 Rog. Vigile de l'Ascension	4 19	7 25	9	36
Jeudi	25 ASCENSION (d'obl.)	4 18	7 27	10	40
Vendre.	26 St Philippe de Néri	4 17	7 28	11	28
Samedi	27 Ste Madeleine de Pazzi	4 16	7 29	matin	
DIMAN	28 Du Dim. dans l'Octave	4 15	7 30	0	2
Lundi	29 St Grégoire VII (25)	4 14	7 31	0	26
Mardi	30 St François de Carac. (4)	4 13	7 32	0	44
Mercredi	31 Ste Angèle de Mérici	4 12	7 33	1	00

Les jours sont plus longs de 8m

CE MOIS EST CONSACRÉ AU SACRÉ-CŒUR.

Pleine Lune, le 7 à 6h 46m matin.
 Dernier Quartier, le 15 à 3h 24m matin.
 Nouvelle Lune, le 21 à 10h 26m soir.
 Premier Quartier, le 28 à 3h 23m soir.

SEMAINE.	FÊTES RELIGIEUSES.	SOLEIL		LUNE	
		Lec.	Cou.	L.	et C.
Jeudi	1 Octave de l'Ascension	4 12	7 33	1	16
Vendre.	2 S. C. de Jésus	4 12	7 33	1	27
Samedi	3 <i>Jeûne</i> . De la Vigile	4 11	7 34	1	41
DIMAN.	4 PENTECOTE	4 11	7 35	2	00
Lundi	5 Octave	4 10	7 35	2	21
Mardi	6 Octave	4 10	7 36	lever	
Mercredi	7 <i>Quatre Temps</i> . Octave	4 10	7 36	3	24
Jeudi	8 Octave	4 10	7 37	4	12
Vendre.	9 <i>Quatre Temps</i> . Octave	4 10	7 39	5	00
Samedi	10 <i>Quatre Temps</i> . Octave	4 9	7 40	6	12
DIMAN.	11 1 ^e Pent. STE TRINITÉ	4 9	7 41	7	24
Lundi	12 St Jean de S. Facond	4 9	7 42	8	36
Mardi	13 St Antoine de Padoue	4 9	7 43	9	47
Mercredi	14 St Basile	4 9	7 44	10	58
Jeudi	15 FETE-DIEU (d'obl.)	4 9	7 44	soir	
Vendre.	16 Octave	4 8	7 44	0	14
Samedi	17 Octave	4 8	7 45	1	26
DIMAN.	18 2 ^e Pent. (Proc. du St Sacrem.)	4 8	7 45	2	45
Lundi	19 Octave	4 8	7 46	4	10
Mardi	20 Octave	4 7	7 46	5	38
Mercredi	21 St Louis de Gonzague	4 7	7 46	7	04
Jeudi	22 Octave de la Fête-Dieu	4 7	7 47	8	20
Vendre.	23 <i>Vig.</i> Ste Marguerite	4 8	7 47	9	18
Samedi	24 ST JEAN-BAPTISTE	4 9	7 46	10	00
DIMAN.	25 3 ^e Pent. (Sol. de St J.-Bte.)	4 10	7 46	10	27
Lundi	26 SS. Jean et Paul	4 10	7 46	10	48
Mardi	27 St Guillaume (25)	4 11	7 46	11	00
Mercredi	28 <i>Vig.</i> Jeûne. St Léon II	4 11	7 45	11	37
Jeudi	29 SS PIERRE et PAUL (obl.)	4 12	7 45	11	50
Vendre.	30 Comm. de St Paul	4 12	7 45	matin	

Du 1er au 24 les jours sont plus longs de 19m ; et jusqu'à la fin du mois, ils sont plus courts de 7m.

CE MOIS EST CONSACRÉ AU PRÉCIEUX SANG.

Pleine Lune, le 6 à 3h 47m soir.
 Dernier Quartier, le 14 à 2h 5m soir.
 Nouvelle Lune, le 21 à 5h 2m matin.
 Premier Quartier, le 28 à 3h 28m matin.

SEMAINE.	FÊTES RELIGIEUSES.	SOLEIL		LUNE	
		Lev.	Cou.	L.	C.
Samedi	1 Octave de St. Jean-Baptiste	4 12	7 45	0	5
DIMAN.	2 4 Pent. VISIT. DE LA B. V. M.	4 13	7 45	0	24
Lundi	3 Octave des SS. Anges	4 14	7 45	0	50
Mardi	4 Octave	4 14	7 44	1	23
Mercredi	5 Précieux Sang (2)	4 15	7 44	2	07
Jeudi	6 Octave de SS. Pierre et Paul	4 16	7 44	3	02
Vendre.	7 De la Férie	4 16	7 43	4	09
Samedi	8 Ste Elizabeth	4 17	2 43	lever	
DIMAN	9 5 Pent. St Zénon et ses com.	4 17	7 42	6	26
Lundi	10 Les SS. 7 Frères	4 17	7 42	7	37
Mardi	11 De l'Immaculée Conception	4 18	7 41	8	48
Mercredi	12 St Jean Gualbert	4 19	7 40	10	00
Jeudi	13 St Anaclet	4 19	7 40	11	11
Vendre.	14 St Bonaventure	4 20	7 39	soir	
Samedi	15 St Henri	4 21	7 38	1	26
DIMAN	16 6 Pent. N.-D. du Mont Car.	4 22	7 37	3	10
Lundi	17 St Alexis	4 23	7 36	4	37
Mardi	18 St Carmille de Lellis	4 24	7 35	5	54
Mercredi	19 St Vincent de Paul	4 25	7 34	7	02
Jeudi	20 St Jérôme Emilien	4 26	7 33	7	50
Vendre.	21 Ste Praxède	4 27	7 32	8	50
Samedi	22 Ste Madeleine	4 29	7 32	9	09
DIMAN	23 7 Pent. St Apolinaire	4 32	7 31	9	25
Lundi	24 Vig. de St Jacques	4 34	7 30	9	46
Mardi	25 ST JACQUES LE MAJEUR	4 36	7 29	9	54
Mercredi	26 STE. ANNE, Mère de la Ste. V.	4 38	7 28	10	09
Jeudi	27 St Pantaléon	4 40	7 27	10	17
Vendre.	28 St Nazaire	4 42	7 26	10	50
Samedi	29 Ste Marthe	4 44	7 25	10	22
DIMAN	30 8 Pent. (Sol. de Ste Anne)	4 45	7 24	matin	
Lundi	31 St Ignace				

Les jours sont plus courts de 54m.

CE MOIS EST CONS. AU CR. IMM. DE MARIE.

Pleine Lune, le 5 à 2h 42m matin.
 Dernier Quartier, le 12 à 5h 13m soir.
 Nouvelle Lune, le 19 à 7h 15m matin.
 Premier Quartier, le 26 à 2h 4m soir.

E C.	SEMAINE.	FÊTES RELIGIEUSES.	SOLEIL		LUNE	
			Lev.	Cou.	L.	C.
5	Mardi	1 St Pierre-ès-Liens	4 45	7 24	2	44
24	Mercredi	2 St Alphonse de Liguori	4 47	7 22	3	01
50	Jeudi	3 Invention de St Etienne	4 48	7 21	4	07
23	Vendre.	4 St Dominique	4 49	7 20	lever	
07	Samedi	5 N-D des Neiges	4 50	7 19	8	00
02	DIMAN.	6 9 Pent. Trans. de N.-S.	4 52	7 18	8	22
09	Lundi	7 St Cajetan	4 54	7 17	8	42
r	Mardi	8 SS Cyriac, etc.	4 55	7 16	9	00
26	Mercredi	9 Vigile	4 56	7 14	9	26
37	Jeudi	10 ST LAURENT	4 57	7 12	9	53
48	Vendre.	11 Octave	4 58	7 11	10	29
00	Samedi	12 Ste Claire	4 59	7 10	11	14
11	DIMAN.	13 10 Pent.	5 1	7 9	matin	
	Lundi	14 Vigile de l'Assomption	5 2	7 8	1	07
26	Mardi	15 ASSOMPTION.	5 3	7 7	1	25
10	Mercredi	16 St Roch	5 4	7 5	2	35
37	Jeudi	17 Octave de St Laurent	5 5	7 3	3	53
54	Vendre.	18 St Hyacinthe	5 7	7 2	Couch	
02	Samedi	19 Jeûne. St Bernard (20)	5 9	7 1	6	37
50	DIMAN.	20 11 Pent. (Sol. de l'Assomp.)	5 10	6 59	7	45
50	Lundi	21 Ste Jeanne de Chantal	5 12	6 57	8	23
09	Mardi	22 Octave de l'Assomption	5 14	6 54	8	47
25	Mercredi	23 Vig. St Philippe Béniti	5 16	6 51	9	13
40	Jeudi	24 ST BARTHÉLEMI	5 17	6 49	9	42
54	Vendre.	25 St Louis, roi	5 19	6 46	10	12
09	Samedi	26 St Joachim	5 20	6 44	11	00
17	DIMAN.	27 12 Pent. St Cœur de Marie	5 21	6 42	12	52
50	Lundi	28 St Augustin	5 22	6 40	matin	
22	Mardi	29 Décollation de St Jean-Bte.	5 23	6 38	1	00
in	Mercredi	30 Ste Rose Lima	5 24	6 36	1	56
	Jeudi	31 St Raymond de Nonnat	5 25	6 34	2	00

Les jours sont plus courts de 1h et 30m.

CE MOIS EST CONSACRÉ A N.-D. DES 7 DOULEURS.

Pleine Lune, le 3 à 4h 17m soir.
 Dernier Quartier, le 11 à 11h 53m matin.
 Nouvelle Lune, le 17 à 10h 4m du soir.
 Premier Quartier, le 25 à 7h 6m matin.

SEMAINE.	FÊTES RELIGIEUSES.	SOLEIL		LUNE	
		Lev.	Cou.	L.	et C.
Vendre.	1 St Giles	5 26	6 32	3	15
Samedi	2 St Etienne	5 28	6 30	4	00
DIMAN.	3 13 <i>Pent.</i> Du Dimanche	5 29	6 28	lever	
Lundi	4 De la Férie	5 30	6 26	6	50
Mardi	5 St Laurent Justinien	5 31	6 25	7	18
Mercredi	6 De l'Immaculée Concept. (4)	5 32	6 23	7	31
Jeudi	7 De la Férie	5 33	6 22	8	00
Vendre.	8 NATIVITÉ de la B. V. M.	5 34	6 20	8	29
Samedi	9 Octave	5 35	6 19	9	13
DIMAN.	10 14 <i>Pent.</i> ST NOM DE MARIE	5 37	6 16	9	58
Lundi	11 Octave [Sol. de la Nat.	5 39	6 15	11	00
Mardi	12 Octave	5 40	6 12	matin	
Mercredi	13 St Nicolas Tolentin (10)	5 42	6 10	1	00
Jeudi	14 Exaltation de la Ste Croix	5 44	6 8	1	35
Vendre.	15 Octave de la Nativité	5 45	6 6	2	47
Samedi	16 SS Corneille et Cyprien	5 46	6 5	3	52
DIMAN.	17 15 <i>Pent.</i> N-D des 7 Douleurs	5 47	6 3	couch	
Lundi	18 St Joseph de Cup.	5 48	6 1	5	59
Mardi	19 SS Janvier, etc.	5 49	5 59	6	29
Mercredi	20 4 <i>Temps.</i> St Eustache	5 50	5 57	7	12
Jeudi	21 St Mathieu	5 51	5 55	7	58
Vendre.	22 4 <i>Temps.</i> St Thomas	5 52	5 54	8	19
Samedi	23 4 <i>Temps.</i> St Lin	5 53	5 52	8	58
DIMAN.	24 16 <i>Pent.</i> Du Dimanche	5 54	5 51	9	18
Lundi	25 N-D de la Merci (hier)	5 56	5 50	10	39
Mardi	26 Stigm. de St François (17)	5 57	5 48	11	00
Mercredi	27 SS Côme et Damien	5 58	5 46	matin	
Jeudi	28 St Venceslas	5 59	5 44	0	28
Vendre.	29 St MICHEL	6 00	5 42	1	50
Samedi	30 St Jérôme	6 02	5 40	2	17

Les jours sont plus courts de 1h. et 28m.

CE MOIS EST CONSACRÉ AUX SS. ANGES.

Pleine Lune, le 3 à 6h 11m matin.
 Dernier Quartier, le 10 à 5h 29m soir.
 Nouvelle Lune, le 17 à 5h 22m matin.
 Premier Quartier, le 25 à 2h 50m matin.

SEMAINE.	FÊTES RELIGIEUSES.	SOLEIL		LUNE	
		Lev.	Cou.	L.	C.
DIMAN.	1 17 <i>Pent.</i> (Sol. de St Michel.	6 04	5 41	3	50
Lundi	2 SS Anges Gardiens	6 06	5 39	5	00
Mardi	3 St Rosaire (du 1er)	6 07	5 37	levor	
Mercredi	4 St François d'Assise	6 08	5 35	6	00
Jeudi	5 SS Placide, etc.	6 10	5 34	1	30
Vendre.	6 St Bruno	6 11	5 32	7	10
Samedi	7 Du St Sacrement	6 12	5 30	7	50
DIMAN.	8 18 <i>Pent.</i> Mater. de la B.V.M.	6 14	5 29	8	54
Lundi	9 SS Denis, etc.	6 15	5 27	10	00
Mardi	10 St François de Borgia	6 16	5 26	11	11
Mercredi	11 Ste Brigitte (8)	6 18	5 25	matin	
Jeudi	12 De la Férie	6 19	5 23	0	50
Vendre.	13 St Edouard	6 25	5 22	1	47
Samedi	14 St Calixte	6 22	5 20	2	12
DIMAN.	15 19 <i>Pent.</i> Pureté de la B.V.M.	6 23	5 18	3	59
Lundi	16 Ste Thérèse (hier)	6 24	5 17	5	28
Mardi	17 Ste Hedwige	6 25	5 15	couch	
Mercredi	18 St Luc	6 26	5 14	5	49
Jeudi	19 St Pierre d'Alcantara	6 27	5 12	6	12
Vendre.	20 St Jean de Canti	6 29	5 9	6	59
Samedi	21 St Hilarion	6 30	5 7	7	30
DIMAN.	22 20 <i>Pent.</i> Patron. de la B.V.M	6 32	5 5	8	00
Lundi	23 De la Férie	6 33	5 4	9	37
Mardi	24 St Raphaël	6 35	5 1	10	33
Mercredi	25 De la Férie	6 37	4 59	11	36
Jeudi	26 St Evariste	6 39	4 57	matin	
Vendre.	27 <i>Vigile</i> de SS Simon et Jude	6 40	4 53	0	40
Samedi	28 SS Simon et Jude	6 41	4 50	1	42
DIMAN.	29 21 <i>Pent.</i> Du Dimanche	6 42	4 53	2	45
Lundi	30 De la Férie	6 43	4 51	3	51
Mardi	31 <i>Jeûne.</i> Vigile de la Toussaint	6 44	4 49	4	55

Les jours sont plus courts de 1h et 42m

CE MOIS EST CONS. AUX AMES DU PURGATOIRE.

Pleine Lune, le 2 à 1h 2m matin.
 Dernier Quartier, le 8 à 3h 26m soir.
 Nouvelle Lune, le 15 à 5h 54m soir.
 Premier Quartier, le 23 à 2h 59m soir.

SEMAINE.	FÊTES RELIGIEUSES.	SOLEIL		LUNE	
		Lev.	Cou.	L. et C.	L. et C.
Mercredi	1 TOUSSAINT (d'obligation)	6 45	4 47	6	2
Jeudi	2 TRÉPASSÉS	6 47	4 45	7	27
Vendre.	3 Octave	6 49	4 43	8	52
Samedi	4 St Charles Borromée	6 51	4 42	10	14
DIMAN	5 22 <i>Pent.</i>	6 53	4 40	11	24
Lundi	6 Octave	6 54	4 39	soir	
Mardi	7 Octave	6 56	4 37	0	17
Mercredi	8 Octave de la Toussaint	6 57	4 35	1	00
Jeudi	9 Déd. de la Basil. de Latran	6 58	4 34	1	28
Vendre.	10 St André Avelin	6 59	4 32	1	42
Samedi	11 St Martin, E. C.	7 00	4 21	2	16
DIMAN	12 23 <i>Pent.</i> St Martin, P. M.	7 1	4 30	2	31
Lundi	13 St Stanislas Kostha	7 3	4 29	2	46
Mardi	14 St Didace	7 5	4 29	3	4
Mercredi	15 Ste Gertrude	7 6	4 28	couch	
Jeudi	16 De la Férie	7 7	4 27	3	52
Vendre.	17 St Grégoire Thaumaturge	7 8	4 26	4	27
Samedi	18 Déd. des SS Pierre et Paul	7 11	4 25	5	12
DIMAN	19 24 <i>Pent.</i>	7 12	4 24	6	10
Lundi	20 St. Félix de Valois	7 13	4 23	7	16
Mardi	21 Présentation de la B.V.M.	7 14	4 22	8	24
Mercredi	22 Ste Cécile	7 16	4 31	9	35
Jeudi	23 St Clément	7 17	4 21	10	45
Vendre.	24 St Jean de la Croix	7 18	4 20	matin	
Samedi	25 STE CATHERINE	7 19	4 19	0	0
DIMAN	26 25 <i>Pent.</i>	7 21	4 18	1	6
Lundi	27 De la Férie	7 22	4 18	2	18
Mardi	28 SS Irénée, etc.	7 23	4 17	3	38
Mercredi	29 <i>Vigile</i> de St André	7 25	4 16	4	56
Jeudi	30 ST. ANDRÉ	7 27	4 16	7	22

Les jours sont plus courts de 1h, 11m.

CE MOIS EST CONS. A MARIE CON. SANS PÉCHÉ.

Pléine Lune, le 1 à 6h 8m matin.
 Dernier Quartier, le 7 à 9h 27m soir.
 Nouvelle Lune, le 15 à 1h 18m soir.
 Premier Quartier, le 23 à 7h 48m soir.
 Pléine Lune, le 30 à 6h 8m soir.

SEMAINE.	FÊTES RELIGIEUSES.	SOLEIL		LUNE	
		Lev.	Cou.	L.	C.
Vendre.	1 <i>Jeûne.</i> De la Ferie	7 28	4 16	lever	
Samedi	2 Ste Bibienne	7 30	4 15	5	35
DIMAN.	3 1er DE L'AVENT	7 30	4 15	7	52
Lundi	4 St Pierre Chrys.	7 31	4 15	8	12
Mardi	5 St FRANÇOIS-XAVIER	7 32	4 14	9	26
Mercredi	6 <i>Jeûne.</i> St Nicolas	7 33	4 14	10	39
Jeudi	7 St Ambroise	7 34	4 14	12	50
Vendre.	8 <i>Jeûne.</i> IMM. CONCEPTION	7 35	4 14	matin	
Samedi	9 Octave [d'obl.	7 35	4 14	0	58
DIMAN.	10 2 DE L'AVENT	7 37	4 14	2	25
Lundi	11 St Damase	7 37	4 14	3	10
Mardi	12 Octave	7 38	4 14	4	15
Mercredi	13 <i>Jeûne</i>	7 39	4 15	5	24
Jeudi	14 Ste Lucie	7 40	4 15	6	21
Vendre.	15 <i>Jeûne.</i> Oct. de la Conception	7 41	4 15	couch	
Samedi	16 St Eusèbe	7 41	4 15	5	17
DIMAN.	17 3 DE L'AVENT	7 42	4 15	6	09
Lundi	18 Expectation de la B.V.M.	7 43	4 15	7	13
Mardi	19 De la Ferie	7 44	4 15	8	17
Mercredi	20 <i>Jeûne.</i> 4 Temps	7 44	4 15	9	15
Jeudi	21 St Thomas	7 45	4 16	10	18
Vendre.	22 <i>Jeûne.</i> 4 Temps	7 45	4 16	11	19
Samedi	23 <i>Jeûne.</i> 4 Temps	7 46	4 16	matin	
DIMAN.	24 <i>Vigile</i> DE L'AVENT	7 46	4 16	1	02
Lundi	25 NOEL (d'obligation.)	7 45	4 16	1	52
Mardi	26 St Etienne	7 45	4 16	2	31
Mercredi	27 St Jean	7 44	4 16	3	43
Jeudi	28 SS Innocents	7 44	4 17	4	59
Vendre.	29 St Thomas de Cant.	7 44	4 17	9	14
Samedi	30 St Sylvestre (31)	7 43	4 17	7	21
DIMAN.	31 Off. du dimanche dans l'oct.	7 43	4 17	lever	

Du 1er au 24 les jours sont plus courts de 14m ; et du 24 au 31 plus longs de 2m.

Température de l'année 1876.

JANVIER.—Du 1er au 7, le temps sera assez beau, les derniers jours seront froids ; du 7 au 11, nous aurons un peu de neige et un grand vent ; du 11 au 20, beau temps ; du 20 au 26, nous aurons pendant ces jours beaucoup de neige, et de fortes rafales soulevées par un vent de l'Ouest ; du 26 à la fin du mois, temps variable, assez beau.

FÉVRIER.—Du 1er au 6 nous aurons de la neige, et il poudra de l'Ouest à l'Est ; du 6 au 9, temps assez beau, mais froid ; du 9 au 14, forte gelée si le vent est Sud, et neige s'il est à l'Ouest ; du 14 au 18, beau et froid ; du 18 au 24, temps variable et chargé ; du 24 au 26, forte tempête, beaucoup de neige, le reste du mois sera variable, en général assez beau

MARS.—Du 1er au 7, beau et froid, grand vent de Nord qui probablement précédera une bordée de neige ; du 7 au 12, petite neige fine, vent de Sud qui se terminera après quelques jours de pluies froides ; du 12 au 16, beau temps ; du 16 au 23, temps couvert, froid et un peu de neige ; du 23 jusqu'à la fin du mois, nous aurons de la neige si le vent est à l'Ouest, en cas contraire, il pleuvra et fera froid.

AVRIL.—Du 1er au 4, pluies et neige, temps très-désagréable ; du 4 au 10, il fera un grand vent suivi de pluies chaudes si le vent est Sud ; du 10 au 15, temps beau, mais couvert, excepté quelques rares journées si le vent tourne au Nord ; du 15 au 20, beau temps, température sèche et vent doux ; du 20 jusqu'à la fin du mois, quelques pluies, un vent Nord froid, la fin assez belle mais humide.

MAI.—Du 1er au 8, beau si le vent est au Nord-Ouest, un peu humide ; du 8 au 12, beau temps, un peu nuageux

mais très-agréable ; du 12 au 17, nuits froides causées par un vent Nord-Ouest, beau temps, assez agréable ; du 17 au 23, il y aura quelques-uns de ces jours qui seront très-désagréables à cause d'une pluie froide et d'une température humide, la fin du mois sera assez belle et on commencera à sentir la chaleur, qui sera grande cet été.

JUIN.—Du 1er au 5, il pleuvra, et fera un grand vent du Sud-Ouest au Nord-Ouest, ce vent pourra causer plusieurs dommages sur la mer ; du 5 au 10, temps variable, beau et chaud si le vent est Sud ; du 10 au 16, beau temps, peu de chaleur mais nuageux ; du 16 au 23, vent et pluie si le vent est au Sud ; du 23 jusqu'à la fin du mois, il fera beau, et les chaleurs commenceront à devenir accablantes, nous aurons quelques orages si le vent demeure au Sud.

JUILLET.—Du 1er au 9, beau temps, très-chaud ; du 9 au 14, temps lourd, les premiers jours suivis de fortes orages accompagnées de tonnerre ; du 14 au 19, temps variable, plutôt beau que mauvais, il y aura des chaleurs lourdes ; du 19 au 25, beau si le vent est faible, mais pluie si le vent est au Sud-Ouest ; du 25 jusqu'à la fin du mois, il fera bien beau, les chaleurs seront grandes.

AOÛT.—Du 1er au 5, beau mais très-chaud, les coups de soleil seront à craindre, car l'air sera léger et le soleil ardent ; du 5 au 11, nous aurons les plus grandes chaleurs de l'été, il y aura sécheresse ; du 11 au 17, temps orageux, il y aura quelques nuits fraîches suivies d'un gros orage, de grêle et de tonnerre ; du 17 au 26, très-chaud et nuageux, la fin du mois sera agréable, il y aura quelques nuits fraîches.

SEPTEMBRE.—Du 1er au 5, le temps sera plus froid ; du 5 au 12, quelques pluies légères, temps changeant rapidement du chaud au froid ; du 12 au 17, belles journées,

chaudes et agréables; du 17 au 23, pluies froides, orageuses; la fin du mois sera assez agréable, il y aura néanmoins plusieurs orages.

OCTOBRE.—Du 1er au 6, nous aurons un temps couvert et des pluies froides et abondantes avec un vent Est; du 6 au 11, la pluie sera battue par un vent froid venant de l'Ouest, les derniers jours seront agréables; du 11 au 15, grand vent, nuits froides, temps clair; du 15 au 21, température sèche et agréable, il y aura beaucoup de nuages les derniers jours, mais les premiers seront très-beaux; du 21 au 24, tempérée, il y aura quelques froides pluies; nous aurons, entre le 25 et la fin du mois une bourrasque de neige poussée par un vent de Nord-Ouest.

NOVEMBRE.—Du 1er au 7, beau temps, un peu froid mais agréable, il gèlera fort si le vent est au Nord ou à l'Est; du 7 au 12, nous aurons de la neige suivie de pluies froides; du 13 au 18, beau mais froid et couvert; du 18 au 25, temps beau et doux; la fin du mois sera belle mais très-froide, surtout les derniers jours.

DÉCEMBRE.—Du 1er au 6, il y aura une forte tempête de neige suivie d'un temps froid qui ira toujours en augmentant; du 6 au 12, plus doux, temps chargé et neige les derniers jours; du 12 au 17, froid, un peu de neige, temps triste, désagréable; du 17 au 21, beau temps, tempéré; du 21 au 27, chargé et froid, nous aurons de la neige si le vent est Sud-Ouest, il fera bien beau s'il est du Nord au Nord-Ouest; la fin du mois nous donnera une forte tempête de neige, à laquelle succèdera un beau temps clair et agréable.

Ent
Un
Son
Epu
« Dic
« Da
« Dic
« De
« Et
« Su
« Qu
« Dic
« Pa
« Bè
« Re
« La
« Da
« Qu
« De
« Et
« Au
« Ap
Il di
D'es
O sp
Tan
Du
Les
Le
L'O
Et s
La

La Prière du soir à bord d'un navire.

Entre l'homme et le ciel, sur des mers sans rivages,
 Un prêtre en cheveux blancs conjure les orages :
 Son zèle des nochers adoucit les travaux,
 Epure leur hommage et console leurs maux.
 « Dieu créateur ! dit-il, toi dont les mains fécondes
 « Dans les champs de l'espace ont suspendu les mondes !
 « Dieu des vents et des mers, dont l'œil conservateur
 « De l'Océan qui gronde arrête la fureur,
 « Et d'un regard chargé de tes ordres sublimes,
 « Suis un frère vaisseau flottant sur les abîmes ;
 « Que peuvent, devant toi, nos travaux incertains ?
 « Dieu, que sont les mortels sous tes puissantes mains ?
 « Par des vœux suppliants nos alarmes t'implorent ;
 « Bénis, Dieu paternel, tes enfants qui t'adorent ;
 « Rends-les à leur patrie, à ton culte, à ta loi :
 « La force et la vertu ne viennent que de toi.
 « Daigne remplir nos cœurs ; éloigne la tempête ;
 « Que le sombre ouragan se dissipe et s'arrête
 « Devant ces pavillons qui te sont consacrés :
 « Et qu'un jour nos drapeaux, par toi-même illustrés,
 « Aux doutes de l'orgueil opposant nos exemples,
 « Appellent le respect et la foi dans tes temples ! »

Il dit, et prie encor ; ses chants consolateurs
 D'espérance et d'amour pénètrent tous les cœurs ;
 O spectacle touchant, ravissantes images !
 Tandis que, l'œil fixé sur un ciel sans nuages,
 Du prêtre dont la voix semble enchaîner les vents
 Les nautoniers émus répètent les accents,
 Le couchant a brillé d'une clarté plus pure ;
 L'Océan, de ses flots, apaise le murmure ;
 Et seule, interrompant ce calme solennel,
 La prière s'élève aux pieds de l'Eternel.

JOYEUX PASSE-TEMPS.

LE GÉNÉRAL INCONNU.—Les Anglais mettent toujours l'adjectif avant le nom ; ainsi ils disent : un simple homme, un serein temps. Un officier britannique, ayant dit un jour à un Français qu'il pleuvait de manière à lui rappeler *le général déluge* ; « Ventrebleu ! lui répondit le vétéran français, j'ai entendu nommer tous les généraux de l'Europe, mais je veux avaler la lune, si l'on m'a jamais parlé du général Déluge. »

LES CHEMISES NEUVES.—Un des derniers archevêques de Bordeaux, le vénérable d'Aviau de Sanzay, était d'une charité inépuisable, il donnait tout et ne se réservait rien. Ses serviteurs ne pouvaient rien obtenir pour ses propres besoins. Enfin le bon archevêque n'avait presque plus de linge de corps ; et, quand on parlait de le renouveler, il répondait toujours : « Un peu plus tard, nous verrons. » Sa femme de charge, pour lui en procurer, usa de cette ruse ingénieuse : « Je viens, lui dit-elle, vous implorer pour une bonne œuvre.—Et laquelle, ma bonne Jeannette ; j'y suis d'avance tout disposé, puisqu'il s'agit de quelqu'un à qui vous vous intéressez.—Je voudrais, avec votre permission, employer mes moments de loisir à faire quelques chemises pour un bon vieillard qui en a un pressant besoin ; j'ai pensé que vous seriez assez bon pour fournir la toile ; ce serait une charité bien placée, ce vieillard n'a d'autre ressource que celle qu'il attend de vous.—De tout mon cœur, s'écrie le charitable évêque, tenez voilà 200 francs, c'est tout ce qu'il me reste ; prenez-les et faites des chemises à ce bon vieillard ; et, s'il a d'autres besoins, ne craignez pas de m'inportuner.

Par ce moyen, M. de Sanzay eut des chemises neuves, et ne put s'empêcher de sourire en apprenant l'ingénieux artifice de la bonne Jeannette.

LES PRUSSIENS ET LE FRANÇAIS.—Une compagnie de Prussiens ayant rencontré un paysan français à cheval, le prièrent fort peu civilement, ou plutôt le sommèrent brutale-

ment de les conduire où ils voulaient aller. Force fut au paysan de se prêter à leur demande, et il parut le faire de bonne grâce. Un sergent lui donna à porter son fusil, un autre lui confia son sac. Arrivé au milieu d'une forêt, à un large ruisseau marécageux, et dépourvu de pont, le Français dit au capitaine de laisser reposer un peu sa troupe, en attendant qu'il put trouver un endroit plus praticable. Il méditait contre ces fiers Prussiens une innocente vengeance.

Ayant passé deux ou trois fois de gauche à droite du chemin pour ôter toute idée de méfiance, il traverse enfin le ruisseau, se présente sur la rive opposée et s'écrie joyeusement : Messieurs les Prussiens, debout ! Etes-vous là ?

—Oui, répond le capitaine.

—Mais y êtes-vous tous ?

—Oui, nous y sommes tous.

—Est-ce bien sûr ?

—Certainement ; mais pourquoi cette question ?

—C'est pour qu'aucun de vous ne manque d'admirer pour la dernière fois la croupe de mon cheval ! Et ce disant, il lance son bidet, et laisse morfondus nos pauvres Prussiens.

UN CURÉ ÉCHAUDÉ.—Un ecclésiastique, passant dans une rue étroite à Paris, est tout à coup inondé d'une pluie d'eau bouillante qu'on jette par une fenêtre ; il s'essuie, se sèche du mieux qu'il peut, et regagne sa maison d'un pas chancelant.

En le voyant entrer, le visage gonflé et à moitié épilé, sa nièce et sa gouvernante jettent les hauts cris, l'excitent à demander vengeance.

« Mon Dieu ! s'écrient-elles, et qu'avez-vous fait à ces misérables ?

— Ce que je leur ai fait ? Je les ai remerciés.

— Remerciés ? et de quoi ?

— De ce qu'ils n'avaient pas jeté la marmite, car au lieu de m'échauder la tête, ils me l'auraient cassée. »

AIMABLE SIMPLICITÉ D'UN PRINCE.—Le duc Maximilien passe pour le plus habile joueur de *cithar* de la Bavière.

Un jour il prit son instrument et alla se promener seul dans la campagne. Il s'arrêta dans un endroit pittoresque,

s'assit sous un rocher au-dessus d'un fourré d'arbres épais, et, comme un pâtre de Virgile ou de Théocrite, se mit à *moduler des sons harmonieux*.

Des paysans attirés, par le bruit de la *cithar*, arrivent sur la pointe du pied, s'approchent et entourent le virtuose.

—Tu vas venir avec nous, lui disent-ils, l'auberge n'est pas loin, nous te paierons de la bière.

Le prince répond :

—Vous le voulez ? Eh bien ! soit, partons.

On arrive à l'auberge ; les paysans s'assient autour de la table, et pendant qu'on leur verse une bière mousseuse, ils invitent le musicien à jouer un petit air.

Le musicien s'y prête de bonne grâce, et semble disposé à tout pour gagner son verre de bière. Il joue pendant un bon quart d'heure ; alors, un peu hors d'haleine :

—Je suis obligé, dit-il, de m'en aller ; on m'attend à Munich avant dîner.

—Voyons, voyons, reprennent les villageois, encore un air, un seul : la *valse du duc Maximilien*, et nous te tenons quitte.

En ce moment, l'aubergiste paraît, voit le prince et le reconnaît ; un signe muet arrête la parole sur ses lèvres.

—Si tu nous joues la valse du duc Maximilien, reprend un des plus ardents mélomanes, nous te donnerons vingt sous.

—Vingt sous ! bien sûr ?

—Tiens ! les voilà sur la table.

Le prince joue la valse, prend les vingt sous, salue et se retire.

—Ah ça ! maîtres, dit l'aubergiste à ses hôtes, savez-vous qui vous venez de régaler ici ?

—Non, ma foi ; mais il est habile musicien. Qui est-ce donc ?

—C'est le duc Maximilien lui-même.

Aussitôt ces braves gens se précipitent hors de l'hôtellerie, et, ayant rattrapé le prince, tombent à ses genoux et lui présentent leurs excuses.

—Que parlez-vous d'excuses, mes amis ? leur répond le duc. Vous m'avez fait plus de plaisir que je ne vous en ai fait moi-même. Quant à vous rendre les vingt sous, n'y songez pas. C'est le premier argent que j'ai gagné de ma vie ;

j'y t
proc
trin

Q

L

un c
barl
leur
pon
nuit
cour

C

de S
dan

A

faix
et se

C

mai

A

il s'

—

vou
port
ban

U

dan
cam
don
sing
qu'

C

qu'

j'y tiens, et, pour vous le prouver, je reviendrai dimanche prochain ; je vous jouerai encore quelques airs, et nous trinquerons ensemble.

Quelle naïve et charmante idylle !

LA NOUVELLE AIGUILLE.—Delille, revenant le soir de chez un de ses amis, fut accosté par trois hommes à mines rébarbatives, qui lui demandèrent l'heure. Il vit bien que leur intention n'était nullement pacifique. « Messieurs, répondit Delille en montrant la pointe de son épée, il est minuit, et voici l'aiguille qui marque l'heure. » Ce trait de courage lui sauva la bourse, et peut-être la vie.

CE QUE VAUT LE SAUVETAGE D'UN BANQUIER.—Un banquier de Strasbourg, trompé par l'obscurité, s'était laissé choir dans la canal de l'Ill.

Au bruit de sa chute, un homme qui passait, un porte-faix, se jette à l'eau tout habillé, et parvient à ramener sain et sauf le maladroit financier.

Celui-ci remercia vivement son sauveur, lui prend les mains et ne veut pas le quitter avant de l'avoir récompensé.

Arrivé chez lui, le banquier raconte son aventure, puis il s'écrie :

—Que l'on donne quinze sous à ce brave homme.

—Oh ! Monsieur, répliqua le porte-faix, justement blessé, vous êtes trop bon, je ne mérite pas tant. Quand je rapporte un paquet, c'est vingt sous ; quand je rapporte un banquier... ce n'est rien.

UNE BONNE LEÇON.—De jeunes officiers français se trouvant dans une petite ville d'Allemagne, l'un d'eux proposa à ses camarades d'aller prendre un punch dans une auberge dont, disait-il, il connaissait le maître. « Vous allez voir un singulier corps ; je lui dirai les plus grosses sottises sans qu'il se fâche. »

On le suit.

—Du punch ! dit-il en entrant.

—Ia, Meinher.

—Eh bien ! mon cher Heilmann, es-tu toujours aussi bête qu'autrefois ?

—Ia, Meinher.

—Tous ces enfants sont-ils à toi ?

—Ia, Meinher.

—Ils sont laids comme des chenilles, et paraissent sots comme des paniers.

—Ia, Meinher.

—Grosse bête.

—Ia, Meinher.

Et tous les officiers de pouffer de rire à toutes ces interpellations. Quand il fut question de payer, notre plaisant tire de sa poche une pièce de quarante francs.

—Tiens, rénds-moi trente-cinq francs.

—Ia, Meinher.

Et cependant l'hôte avait renfermé la pièce dans son comptoir et ne rendait rien.

—Mais, butor, tu ne comprends donc pas qu'il y a cinq francs de punch, et que tu dois me rendre trente-cinq francs ?

—Non, Monsieur, il n'y a rien à rendre, dit enfin l'hôte d'un ton grave et sérieux : cinq francs de punch et trente-cinq francs pour les impertinences que vous débitez depuis un quart d'heure, cela fait le compte tout juste.

Tous les officiers de rire. « Vous avez raison, monsieur Heilmann, dit le plaisant un peu honteux, la leçon est bonne : elle n'est même pas payé trop cher. » Depuis ce temps, l'officier ne trouva plus son Meinher aussi bête.

L'AVANTAGE D'UNE BOSSE.—Croit-on que, pendant la révolution de 93, un bossu trouva le secret de gagner une somme considérable avec sa bosse, qui allait en pente douce à peu près comme un pupitre ? Cet homme, après avoir longtemps réfléchi sur les moyens de tirer parti de son infirmité, s'avise de la faire servir en guise de bureau portatif. En effet, il l'offrait de si bonne grâce aux actionnaires qui cherchaient quelque lieu propre pour écrire ou pour signer, que l'on n'en fit point de façon. Sa bosse lui rapporta plus de 50,000 livres. Que n'en avez-vous une pareille, nombreux amateurs d'écus ?

LE CHAUFFAGE ÉCONOMIQUE.—Certain Gascon à la bourse légère avait, l'hiver, un excellent procédé pour se chauffer à bon marché. Il ne lui fallait qu'une bûche par an ; seu-

leme
ront
dans
si to
drais
Je
mieu
ne p
tout,
Co
C'
comm
dise
qu'à
la bû
en ré

IN:
Paris
habit
Le
l'intr
larm
dent
para

Le
sing
cons
Il
atter
puis
gros
il va
reve

qu'à
E
s'en

Se
célé

lement, il la lui fallait grosse. Comment faisait-il ? se diront certains incrédules. J'aurais beau enterrer ma bûche dans la cendre, ne l'allumer qu'une fois tous les deux jours, si toutefois on peut la faire brûler toute seule, je n'en viendrais jamais à bout.

Je le crois bien ; par ce procédé, le Gascon n'eut pas mieux réussi, mais il s'y prenait tout autrement. Pour ne pas brûler sa bûche trop vite, il ne l'allumait pas du tout, et cependant il se chauffait.

Comment donc faisait-il ?

C'est bien simple. Il mettait sa bûche à la cave, et comme sa modeste demeure était au cinquième, d'autres disent au septième, il montait et remontait sa bûche jusqu'à ce que la sueur lui coulât au front. Par ce procédé, la bûche ne s'usait pas, et cependant il se chauffait, je vous en réponds.

INNOCENTE VENGEANCE.—Un médecin, fort en réputation à Paris, fut demandé un jour pour une dame fort riche, qui habitait la même maison que lui.

Le docteur se rend aussitôt chez cette duchesse ; — on l'introduit dans un grand salon, et la dame lui indique, les larmes aux yeux, un... affreux petit singe, tout chargé de dentelle et couché sur d'élégants coussins : — l'animal paraissait souffrir beaucoup.

Le docteur, profondément humilié du rôle de *médecin de singe* que l'on veut lui faire jouer, ne s'acquitte pas moins consciencieusement des devoirs de sa profession.

Il tâte silencieusement le pouls du singe, l'examine avec attention et reconnaît bientôt la nature de sa maladie ; — puis, avisant dans un coin du salon le petit-fils de la dame, gros baby bizarrement habillé, qui se vautre sur un tapis, il va vers l'enfant, l'examine aussi, lui tâte le pouls, et, revenant vers la duchesse, il lui dit d'un air grave :

— Madame, *vos deux fils* ont une indigestion ; ils n'ont qu'à boire du thé et à faire diète ; cela se passera !

Et, saluant profondément la dame stupéfaite, le docteur s'en alla vengé.

SOULIERS A LA VAPEUR.—Un boucher, qui s'était rendu célèbre parmi les gens de son quartier comme orateur du

peuple, attirera un jour à son académie un nombre considérable de cordonniers. Il avait fait afficher qu'en un certain jour de la semaine il ferait part d'une nouvelle méthode par laquelle il était possible de faire une paire de souliers en moins d'une minute. « Je démontrerai, ajoutait-il, la simplicité de ce procédé en le mettant à exécution en public. » Le jour indiqué étant venu, un grand nombre de gens de l'art se présentent, avides de connaître un secret si précieux et qui, sans aucun doute, doit assurer leur fortune. On attendait l'orateur avec impatience ; il arrive, toutes les oreilles s'ouvrent, tous les yeux sont braqués sur lui. Tirant alors gravement une paire de bottes de dessous son tablier, il en coupe les tiges avec un tranchet, et montre triomphalement aux spectateurs une paire de souliers toute confectionnée. On préfère suivre l'ancien système, plutôt que d'adopter cette méthode nouvelle.

L'ÉCHO SINGULIER.—Quelques jeunes gens s'entretenaient d'un écho qui avait fait grand plaisir dans la musique d'une pièce nouvelle. A cette occasion, on se mit à parler d'échos qui rendaient deux, trois, quatre, cinq syllabes. Chacun citait, exagérait, inventait même, lorsqu'un Gascon, qui n'avait encore rien dit, s'écria tout à coup : « Quoi que vous m'avez dit là, mes amis ? et quels chiens d'échos que tout cela ! Vivé celui de mon pays ! On lui dit : Écho, comment t'es porté-tu ? Et l'écho répond aussitôt : J'étais porté bien. Voilà un écho, cela ! »

LE VOLTIGEUR.—A Malakoff, un clairon qui sonnait la charge a le bras droit emporté par un boulet. L'instrument tombe.

Le voltigeur se relève sur-le-champ, ramasse sa trompette, et, se tournant vers ses camarades :

—Dites donc, vous autres, comme c'est heureux que je n'aie pas appris le violon.....

ENVIE DE RIRE.—Un homme que l'on conduisait à l'échafaud entendit un marchand qui le rallait, en disant à d'autres personnes : « Voilà un drôle qui, je pense, n'a pas envie de rire. » Arrivé au lieu du supplice, le condamné dit qu'il a des complices, entre autres un marchand qui demeure à

tel en
prend
crimin
n'ava
quoi c
« Ce m
t'ai fa
vie de

LES
s'avis
se tro
très-p
de l'a
ne sa
remer
les b
plus
quan
étonn
hume
confr
queld
verbe
mots
et ce
comm

LE
hire
avait
nago
term
voya
mois
Que
sa g
pou
« Ma
jour
pied

tel endroit. On suspend l'exécution, et la gendarmerie va prendre aussitôt ce marchand pour le confronter avec ce criminel. Jugez de la frayeur de cet homme, qui cependant n'avait rien à se reprocher. Il demande au criminel de quoi celui-ci peut l'accuser, lui qui ne l'a jamais connu. « Ce n'est pas pour t'accuser, lui dit le condamné, que je t'ai fait venir ici, c'est pour voir seulement si tu avais envie de rire. »

LES MONTAGNES PEUVENT SE RENCONTRER. — Un plaisant s'avisait d'inviter, par circulaire, tous les bossus de Paris à se trouver à la même heure dans une mairie, pour affaires très-pressées. Ils y arrivèrent exactement, à l'insu l'un de l'autre, et surtout au grand étonnement du quartier qui ne savait à quoi attribuer cette affluence de gens si singulièrement bâtis, quelle fête ils venaient chômer, ni pourquoi les bossus tenaient chapitre. Ces messieurs étaient déjà plus de cinq cents, se regardant, se toisant, s'interrogeant, quand ils s'aperçurent enfin qu'ils étaient l'objet de la plus étonnante mystification..... « Qui, diable, disaient-ils avec humeur, a pu nous jouer ce tour ?—Mes amis, répondit un confrère, qui avait l'esprit mieux fait que la taille, c'est quelqu'un qui veut apparemment prouver, malgré le proverbe, que *les montagnes peuvent se rencontrer.* » A ces mots la mauvaise humeur s'apaise, on propose un banquet ; et ces bonnes gens emploient le reste de la journée à rire *comme des bossus.*

LE MOISSONNEUR ET LE PENDU.—Un journalier de Devons-hire avait été tenté deux fois de se noyer, et deux fois il en avait été empêché par un moissonneur qui s'était jeté à la nage pour le sauver. Le malheureux, tristement décidé à terminer sa carrière, profita du moment où le voisin ne le voyait pas, et alla se pendre à la porte de la grange. Le moissonneur, qui s'en aperçut, le laissa faire cette fois. Quelques heures après, le maître de la ferme, allant visiter sa grange, aperçoit le pendu, et demande au moissonneur pourquoi il a laissé périr son camarade sous ses yeux. « Mais, reprit l'autre, je l'avais deux fois retiré de l'eau aujourd'hui même, et, comme il était trempé de la tête aux pieds, j'ai cru qu'il s'était accroché là pour se sécher. »

LE BARBIER DE CALAIS.—Un Anglais débarque à Calais et demande un perruquier. « Mosiu, je souis beaucoup délicat pour le barbe à moa ; voilà une guinée si vous raser moa sans couper, mais voilà deux pistolets chargés si vous coupez moa, moa brûler à vous la cervelle. L'opération terminée. l'Anglais dit au perruquier : « Les pistolets ont donc pas fait peur à vous ?—Pas du tout.—Oh ! cela étonne moi.—Rien d'étonnant, milord, car si j'avais eu la maladresse de vous couper, j'aurais eu l'esprit de finir. » L'Anglais s'en alla, se promettant bien de ne plus renouveler de pareille aventure.

LE MORIBOND.—A Saint-Barthélemi, près de la Ferté-Gaucher, le père d'un paysan se mourait. Le bon villageois va chercher le curé, et demeure près de trois heures à sa porte, à heurter tout doucement. A la fin, ce léger bruit fut entendu. Le pasteur se lève, et apprend avec regret que le villageois est à la porte depuis longtemps. « Que ne heurtiez-vous plus fort ? lui dit le pasteur avec un doux reproche.—C'est que j'avais peur de vous réveiller, Monsieur le curé.—Eh bien ! mon ami, qu'y a-t-il pour votre service ? —Mon père se mourait, dit le paysan, quand je suis parti.—Comment ! répliqua le curé, mais il est inutile alors que j'aill'e chez vous, votre père sera infailliblement mort ! —Oh ! non, Monsieur, reprend alors incontinent le villageois ; notre voisin Pierrot m'a promis de l'amuser jusqu'à mon retour. »

UN AUTRE ÉCHO SANS PAREIL.—Voici un autre écho auquel nous n'assurons point une origine gasconne. Dans une société, plusieurs propriétaires parlaient à l'envi de certains échos de leurs jardins ; l'un d'entre eux annonça effrontément qu'il avait dans son parc un écho qui répétait douze fois le mot prononcé. Ce fait semblait si merveilleux, que la compagnie refusa de le croire, si bien que notre homme, fortement piqué de cette incrédulité, invita tous ses auditeurs à déjeuner pour le lendemain, promettant de les rendre juges de ce qu'il annonçait.

En les attendant, il cacha son jardinier Pierre dans un bosquet, après lui avoir fait la leçon de répéter douze fois, sur des tons variés, le mot qu'on lui lancerait, lui expli-

quant
dans
compr

Apr
de cet
maître
c'est
temps
de cor
homm

« Es
L'é
deux

UN
que si
ce pri
lent.
mang
qu'il r
une ce
le roi.
mon à
dit le
aume
l'aura

LES
sous
gièuse
jouer
table
nez, s
lui ré
été fa

UN
à son
« M
trois.
table

quant comment il voulait faire croire à un écho prodigieux dans son jardin. Pierre était sans doute gasçon, il parut comprendre parfaitement.

Après le déjeuner, la société se rend au jardin pour juger de cet écho célèbre. En arrivant à un certain endroit, le maître de la maison arrête ses convives, leur disant que c'est de là qu'il faut parler à l'écho ; il invite en même temps la société à jeter quelques paroles. Mais on le prie de commencer pour donner l'exemple ou le pas, et notre homme de s'écrier d'une voix de stentor :

« Es-tu là ? »

L'écho répondit soudain : « Oui, Monsieur, j'y suis depuis deux heures. »

UN HOMME D'APPÉTIT.—Un homme qui mangeait autant que six, se présenta devant Henri IV, dans l'espérance que ce prince lui donnerait de quoi entretenir un si rare talent. Le roi, qui avait déjà entendu parler de cet illustre mangeur, lui demanda si ce que l'on disait de lui était vrai, qu'il mangeât autant que six : « Oui, sire, répondit-il avec une certaine vanité.—Et tu travailles à proportion ? ajouta le roi.—Je travaille autant qu'un autre de ma force et de mon âge, répliqua cet honnête homme.—Ventre Saint Gris ! dit le monarque, si j'en avais dix comme toi dans mon royaume, je les ferais pendre tout de suite ; de tels coquins l'auraient bientôt affamé.

LES DEUX NEZ.—Un homme d'une taille beaucoup au-dessous de la médiocre avait un nez d'une grandeur prodigieuse ; l'étoffe n'avait point été ménagée. Il regardait jouer au lansquenet, se baissait et avançait sa figure sur la table de jeux. Un camus lui cria : « Monsieur, rangez votre nez, s'il vous plaît, il m'empêche de voir le jeu. » Le nazon lui répliqua à l'instant : *Croyez-vous donc que mon nez ait été fait aux dépens du vôtre, pour m'en vouloir ainsi ?*

UNE LEÇON D'ORTHOGRAPHE.—Un garde voulant expédier à son maître quelques lapins de garenne, lui écrivait :

« Monsieur le Comte, j'ai l'honneur de vous envoyer trois... » A cet endroit de sa lettre, qu'il écrivait sur la table d'un cabaret de village, il s'arrête, et s'adressant à

un de ses voisins, le plus malin de la localité : « Dis donc, vieux, combien faut-il de *p* dans lapin ? — Dam ! ça dépend. Combien en envoyez-vous ? — Trois. — Et bien ! c'est trois *p*, un pour chaque lapin. — Merci, mon vieux, il y a longtemps que je me suis dit que tu n'étais pas bête. »

Là-dessus, le garde complète ainsi sa lettre : « Monsieur le Comte, j'ai l'honneur de vous envoyer trois lappins. »

LES DEUX FIGUES.—Un valet fort simple fut chargé, par son maître, de porter à un ami deux belles figues avec une lettre. Le valet mangea une des figues en chemin ; en sorte que l'ami, instruit par la lettre qu'il devait y en avoir deux, s'empessa de réclamer l'autre. « Je l'ai mangée, répond le porteur. — Comment donc as-tu fait, maraud ? » répond l'ami presque en fureur.

Le valet prend la figue qui reste, et l'avalant : « Tenez, Monsieur, dit-il, j'ai fait comme cela. »

BEAUCOUP DE CHEMIN.—Quelqu'un s'était endormi dans une voiture publique ; un de ses amis, qui n'était pas un des plus spirituels, le réveilla : « Quoi ! lui dit-il, vous dormirez donc toujours ? — Il est donc bien tard ? dit l'autre. — Nous sommes à demain ; nous avons fait bien du chemin depuis que vous dormez. — Nous sommes à vingt-cinq bons kilomètres d'ici. »

LA CARIOLE A VAPEUR.—Deux fumeurs de cigares voyageaient en cariole sur le chemin de Caudebec. Quelques étincelles, sans doute, tombèrent sur la paille dont ils avaient enveloppé leurs jambes, et peu après cette paille fut toute en feu. Nos deux voyageurs, obligés de descendre au plus vite, eurent une peine extrême à éteindre l'incendie.

Un paysan qui venait à cheval derrière la voiture s'arrête alors : « Il y a longtemps, dit-il aux fumeurs, que je voyais bien que le feu était à votre cariole. — Pourquoi donc ne nous avertissiez-vous pas ? lui demanda le propriétaire de la voiture. — Dame ! reprit le paysan, il y a aujourd'hui tant de nouvelles inventions, que je croyais que votre cariole allait à la vapeur. »

HOROSCOPES.

Nous observerons que les astrologues reconnaissent trente degrés d'énergie à chaque signe, c'est-à-dire autant qu'il y a de jours dans un mois, et ils divisent ces degrés par trois, ce qui en donne dix par chaque division. Or, il n'y a que dans les degrés du milieu, de onze à vingt, que le signe jouit de toute l'énergie de son influence. Les dix premiers degrés participent de plus en plus, à mesure qu'ils s'en rapprochent, des influences du signe précédent.

1. Le *Soleil* entre au *Verseau* le 20 Janvier.—Celui ou celle qui naîtra sous ce signe sera indifférent, solitaire, spéculateur, et éprouvera quelques travers.

2. Le *Soleil* entre aux *Poissons* le 18 Février.—Ceux qui naissent sous ces signes seront un peu de tout, en bien comme en mal.

3. Le *Soleil* entre au *Bélier* le 20 Mars.—Ceux qui naissent sous ce signe seront ingénieux, bons, mais un peu despotes ; leur timidité tempérera un peu leur despotisme. Poussés à bout par l'honneur ou la colère ils deviendront hardis et dangereux.

4. Le *Soleil* entre au *Taureau* le 20 Avril.—Ceux qui naissent sous ce signe auront plus de bon sens que d'esprit ; seront des amis zélés, patients, se faisant à tout. Ils seront heureux devant une bonne action, indignés devant une mauvaise, et élèveront la voix contre toutes iniquités.

5. Le *Soleil* entre aux *Gémeaux* le 21 Mai.—Ceux qui naissent sous ces signes seront subtiles sans être profonds ; un peu menteurs et libertins ; néanmoins sensibles aux actions vertueuses, et louant la vertu.

6. Le *Soleil* entre à l'*Ecrevisse* le 21 Juin.—Ceux qui naissent sous ce signe seront indécis, ayant peu de passions, mais elles seront fortes. Ils se tourmenteront l'esprit et ils perdront beaucoup de temps à réfléchir comment ils vaincront les attaques des ennemis qui ne pensent plus à eux, et comment se termineront des chagrins que la nature se plaira à éloigner.

7. Le *Soleil* entre au *Lion* le 23 Juillet.—Ceux qui naissent sous ce signe seront extrêmes en tout : très-grands ou très-petits, très-courageux ou très-poltrons.

8. Le *Soleil* entre à la *Vierge* le 23 Août.—Ceux qui naissent sous ce signe se plaindront de tout et ils en auront un juste sujet, ce qui amènera des soucis et de tristes réflexions.

9. Le *Soleil* entre à la *Balance* le 22 Septembre.—Ceux qui naissent sous ce signe changeront souvent de sentiments ; ils seront babillards, hommes à projets. Ils aimeront les voyages et courront après la fortune.

10. Le *Soleil* entre au *Scorpion* le 23 Octobre.—Ceux qui naissent sous ce signe seront un peu changeants dans l'amour ou bourrus, satiriques. Ils seront intelligents.

11. Le *Soleil* entre au *Sagittaire* le 22 Novembre.—Ceux qui naissent sous ce signe seront très-savants, s'ils ont commencé par faire de bonnes études.

12. Le *Soleil* entre au *Capricorne* le 21 Décembre.—Ceux qui naissent sous ce signe seront simples et francs comme nos aïeux, bons, un peu crédules, prodigues dans la jeunesse et la vieillesse, avares au milieu de la vie.

Loi de Chasse et de Pêche pour la Province de Québec.

Périodes limitées pendant lesquelles il est illégal de chasser, tuer, acheter, vendre ou avoir en sa possession aucun animal ou gibier qui suivent :

L'Elan, l'Orignal, le Caribou, le Chevreuil et le Lièvre, entre le 1er Février et le 1er Septembre.

Coq de Bruyère, Plarmigan, Perdrix, Bécasse ou Bécassine, entre le 1er Mars et le 1er Septembre.

Cygne, Oie, Canard Sauvage et Sarcelle, entre 1er Mai et le 1er Septembre.

Loup-Cervier, Chat Sauvage, Vison, entre le 15 Avril et le 15 Octobre; la *Martre*, entre le 15 Avril et le 1er Nov.

Loutre, entre le 1er Mai et le 1er Novembre.

Castor, entre le 30 Avril et le 1er Septembre; le *Rat-Musqué*, entre le 1er Mai et le 21 Octobre.

Défenses : de chasser la Bécasse ou Bécassine, Oie, Canard Sauvage et Sarcelle, une heure après le coucher et une heure avant le lever du soleil; de prendre ni de tuer par le moyen de cordes, collets, ressorts, filet ou trappe, aucun des animaux ou oiseaux nommés plus haut; de prendre ou de détruire en aucun temps les œufs d'aucune espèce d'oiseaux sauvages.

14 jours sont accordés à l'expiration de chaque période, pendant lesquels les dits animaux et gibier lorsque pris légalement pour les vendre.

Le gouvernement fédéral vient de publier les règlements concernant la pêche. Voici les périodes pendant lesquelles la pêche sera interdite dans la province de Québec.

Poisson Blanc, depuis le 10 Novembre jusqu'au 13 Déc.

La *Truite Saumonée* et la *Truite des Lacs*, du 15 Octobre au 1er Décembre.

La *Truite de rivière*, (Speckled et brook), du 15 Sept. au 1er Janvier.

L'Achigan, du 15 Mai au 15 Juin.

Le *Doré* et le *Maskinongé*, du 15 Avril au 15 Mai.

Les personnes qui enfreindront ces règlements, en prenant à la pêche, attrapant, tuant, achetant ou ayant en leur possession ces poissons pendant ces périodes, seront passibles de l'amende ou de l'emprisonnement.

Les délateurs de telles personnes auront droit à la moitié de l'amende imposée et au paiement de leurs frais et dépenses comme témoins.

Tarif de Poste du Canada du 1er Oct. 1875.

TAXE DES LETTRES.—Toutes lettres expédiées par la Poste à une distance quelconque dans l'intérieur de la Puisseance du Canada seront assujetties à une taxe uniforme, pourvu que la dite taxe soit payée à l'avance par un timbre-poste, sans quoi les lettres ne seront pas transmises.

Sur toute lettre n'excédant pas le poids d'une $\frac{1}{2}$ once, 3 cts.

Plus d'une	$\frac{1}{2}$ oz.	mais n'excédant pas	1 oz.	6. "
"	1 oz.	"	"	1 $\frac{1}{2}$ oz. 9 "
"	1 $\frac{1}{2}$ oz.	"	"	2 oz. 12 "
"	2 oz.	"	"	2 $\frac{1}{2}$ oz. 15 "

N. B.—Les lettres pesant plus d'une $\frac{1}{2}$ once mais affranchies d'un timbre de trois cents, seront expédiées et remises au destinataire contre paiement du double de ce qui manque pour l'affranchissement suffisant.

Exemple :—Une lettre pesant une et demie-once et n'étant affranchie que de 3 cents, coûtera 12 cents au destinataire parce que devant être affranchie de 9 cents, elle l'est insuffisamment de 6 dont le double est 12.

LETTRES LOCALES.—La taxe sur les lettres à distribuer au bureau de leur origine (*local*) sera d'un centin par demi-once, et devra être payée à l'avance au moyen de timbres-poste.

JOURNAUX.—La taxe des journaux et publications périodiques publiées en Canada et paraissant au moins une fois par mois sera de deux centins par livre ou toute fraction d'une livre, payable par l'expéditeur.

PUBLICATIONS PÉRIODIQUES pesant moins d'une once pourront être expédiées séparément en y appliquant un timbre-poste d'un demi-centin.

LIVRES, BROCHURES, etc., pourront être expédiés par la poste en Canada en payant à l'avance un centin par quatre onces ou par portion de quatre onces, en timbres-poste.

ETATS-UNIS.—Les lettres pour les Etats-Unis doivent être affranchies avec un timbre de 3 centins par demi once.

ANGLETERRE.—Les lettres pour la Grande-Bretagne seront transmises pourvu qu'elles soient affranchies d'un timbre-poste de cinq centins par demi once.

FRANCE, BELGIQUE, etc.—Le port des lettres en destination de la France sera de dix centins par quart d'once ou seize centins pour une demi once, et pour la Belgique de dix centins pour une demi once et vingt centins pour trois quarts d'once, affranchies par timbres-poste.

IM
N
tabl
ains
MM
titu
liur
rais
TÉT
CAR
LE
heu

IMPRIMERIE ET RELIURE,

10, Rue St. Charles Borromée,

Près la rue Craig.

J. CHAPLEAU & FILS,

PROPRIETAIRES.

N'employant que des ouvriers d'une capacité incontestable et possédant des presses à vapeur de première classe, ainsi qu'un assortiment de caractères neufs et variés, MM. CHAPLEAU & FILS sont en état d'exécuter avec promptitude tous les ouvrages, tant en Impressions qu'en Reliure, qu'on voudra bien leur confier, aux prix les plus raisonnables, tels que :

TÊTES DE COMPTE, MEMORANDUMS, TÊTES DE LETTRES,
CIRCULAIRES, CATALOGUES, ENVELOPPES,
CARTES D'AFFAIRE ET DE VISITE,
ETATS DE COMPTE,
BILLETS ET CHÈQUES,
LABELS POUR DROGUISTES,

—AUSSI—

LETTRES FUNÉRAIRES, qui sont toujours livrées une heure après la réception de la commande.

J. CHAPLEAU & FILS, *Imprimeurs,*
10, rue St. Charles Borromée.

EN VENTE A LA LIBRAIRIE

DE

Z. CHAPELEAU & LABELLE

174 RUE NOTRE-DAME.

Nouvel Alphabet Double, brochure de 72 pages.
Syllabaire des Ecoles Chrétiennes, brochures de 108 pages.

Le Petit Catéchisme des Diocèses de Québec et de Montréal.

Nouveau Traité des Devoirs du Chrétien envers Dieu.
Histoire Abrégé de l'Ancien et du Nouveau Testament.

Abrégé de Géographie Commerciale et Historique.

Grammaire Française Élémentaire, par F. P. B.

Exercices Orthographiques, par le même.

Psautier de David, à l'usage des écoles chrétiennes.

Lectures Instructives et Amusantes (en manuscrit),

Eléments de la Grammaire Française, par Lhomond.

Abrégé de l'Histoire Sainte, de l'Histoire de France, etc.

Traité d'Arithmétique à l'usage des Frères des Ecoles Chrétiennes, par Bouthillier et par Toussaint.

Manuel de Phrases Françaises et Anglaises.

Cours d'Histoire, par Drioux.

Et enfin tous les livres en usage dans les écoles.

EGALEMENT :

Livres de Prières, d'Histoire, et pour Distribution de Prix (*Récompenses*) de tous les prix.

Cartes Géographiques, Papier, Plumes, Encre, Ardoises, Cahiers, Crayons, Canifs, etc.

Médallions en plastique, Statuettes, Bénitiers, Chapelets, Cocos pour Chapelets, Médailles, Crucifix, Images en Dentelle et autres. Veilleuses, Encre à marquer le linge, Cartes à jouer, etc., etc.

